

GAZİANTEP İLİ ŞEHİTKÂMİL İLÇESİ
TUĞLU MAHALLESİ 119 ADA -33 PARSEL
KOZLUYAZI MAHALLESİ 105 ADA – 3, 11 PARSELLER
ENERJİ ÜRETİM ALANI (GÜNEŞ ENERJİ SANTRALİ)
1/25.000 ÖLÇEKLİ NAZİM İMAR PLANI DEĞİŞİKLİĞİ

ve

1/5.000 ÖLÇEKLİ NAZİM İMAR PLANI
AÇIKLAMA RAPORU

Atölye Şehir Planlama Mühendislik İnş. Tic. Ltd. Şti.

İÇİNDEKİLER

1.	PLANLAMA ALANININ BÖLGESİNDEKİ YERİ.....	1
2.	ÇALIŞMANIN AMACI VE KAPSAMI.....	1
3.	PLANLAMA ALANINA İLİŞKİN BİLGİLER.....	1
3.1.	ÜST ÖLÇEK PLAN KARARLARI	1
3.2.	PLANLAMA ALANI VE YAKIN ÇEVRESİ MER'İ İMAR PLANI	2
4.	PLAN KARARLARI.....	3
5.	1/25000 ÖLÇEKLİ PLAN NOTLARI.....	3
6.	1/5000 ÖLÇEKLİ PLAN NOTLARI.....	4

HARİTA DİZİNİ

Harita 1:	Planlama Alanının Bölgesindeki Yeri.....	1
Harita 2:	Planlama Alanı 1/25.000 Ölçekli Mer'i İmar Planı.....	2
Harita 3:	Planlama Alanı 1/5.000 Ölçekli Mer'i İmar Planı	2
Harita 4:	Planlama Alanı 1/25.000 Ölçekli Öneri İmar Planı	3
Harita 5:	Planlama Alanı 1/5.000 Ölçekli Öneri İmar Planı.....	4

1. PLANLAMA ALANININ BÖLGESİNDEKİ YERİ

Planlama alanının bulunduğu Şehitkâmil ilçesi kuzeyinde Pazarcık, kuzeydoğusunda Yavuzeli İlçesi, doğusunda Nizip İlçesi, güneydoğusunda Oğuzeli İlçesi, güneyinde Şahinbey İlçesi, batısında ise Nurdağı İlçesi ile sınırlıdır (Harita 1).

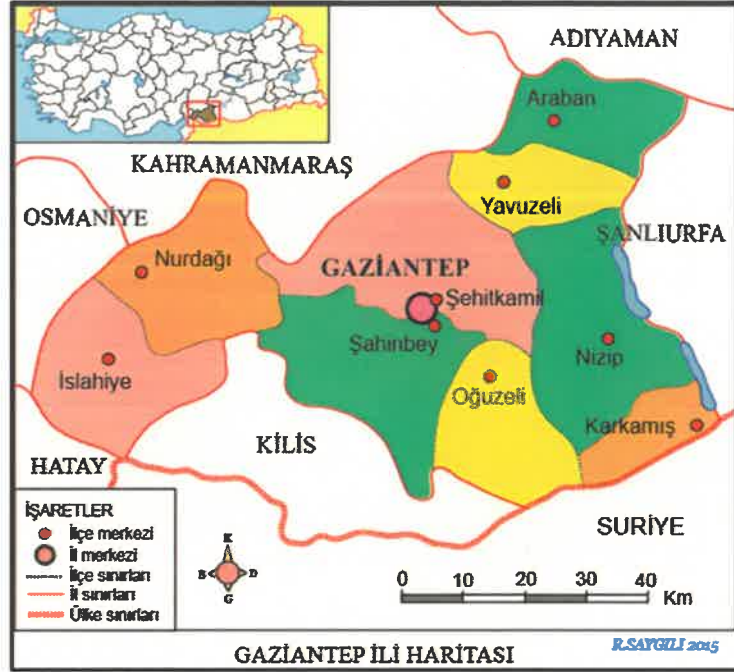

Harita 1: Planlama Alanının Bölgesindeki Yeri

2. ÇALIŞMANIN AMACI VE KAPSAMI

Bu çalışmanın amacı;

Bu çalışmanın amacı Gaziantep ili, Şehitkâmil ilçesi, Tuğlu Mahallesi 119 ada – 33, Kozluyazı 105 ada – 3, 11 nolu parselleri kapsayan alanda “Enerji Üretim Alanı (Güneş Enerji Santrali) amaçlı 1/25000 ölçekli N39-D-1 paftasında nazım imar planı değişikliği, 1/5000 ölçekli N39-D-06-A paftasında nazım imar planı hazırlanmasıdır.

3. PLANLAMA ALANINA İLİŞKİN BİLGİLER

3.1. ÜST ÖLÇEK PLAN KARARLARI

Plan değişikliğine konu olan alan 1/25000 ölçekli nazım imar planlarında “Dikili Tarım Alanı ve Ağaçlandırılacak Alan’ olarak planlanmıştır (Harita 2).

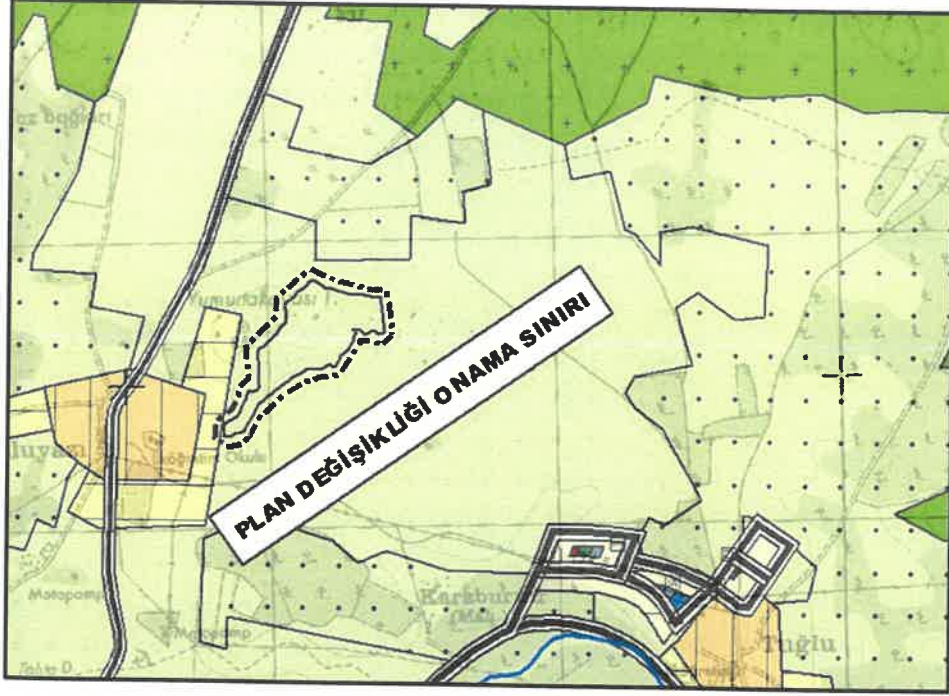

Harita 2: Planlama Alanı 1/25.000 Mer'î İmar Planı

3.2. PLANLAMA ALANI VE YAKIN ÇEVRESİ MER'İ İMAR PLANI

Planlama alanı ve yakın çevresinde 1/5.000 ölçekli nazım imar planı bulunmamaktadır (Harita 3).

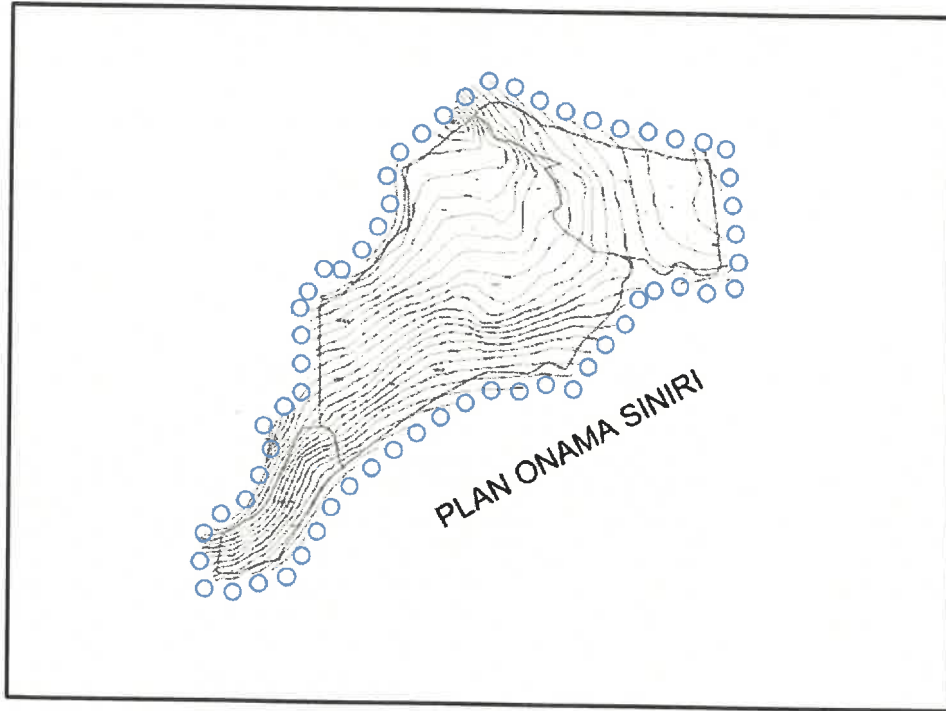

Harita 3: Planlama Alanı 1/5.000 Mer'î İmar Planı

4. PLAN KARARLARI

Dünyada ve Türkiye' de bilim ve teknolojinin gelişmesi ile birlikte enerji ihtiyacı her geçen gün giderek artmaktadır. Sürekli olarak artış gösteren enerji ihtiyacını karşılamak için enerji üretiminde alternatif arayışlar içinde olmak, teknik ve ekonomik gelişmeleri yakından izlemek, enerji alanındaki gelişmeleri sürdürebilmek ve yürütebilmek kaçınılmaz olmuştur.

Türkiye'de diğer dünya devletlerine göre güneş enerjisi potansiyeli ve yıllık güneşlenme süresi oldukça fazladır. Özellikle son yıllarda güneş enerji sistemleri sektöründe büyük yatırımlar yapılmaktadır. Gaziantep ilinin güneşlenme süresi potansiyelini kullanarak enerji üretimi sektöründe yatırımlar yapmak amacıyla ilgili taşınmazlarda 1/25.000 ölçekli nazım imar planı değişikliği ile "Enerji Üretim Alanı" (Harita 4) 1/5.000 ölçekli nazım imar planı ile yine "Enerji Üretim Alanı" planlanmıştır (Harita 5). Planlama alanının ulaşımı, güneydoğu cephesinden 10 metre genişliğinde planlanan araç yolu ile sağlanacaktır.



Harita 4: Planlama Alanı 1/25.000 Ölçekli Öneri İmar Planı

5. 1/25000 ÖLÇEKLİ PLAN NOTLARI

1-) Gaziantep 2040, 1/25.000 ölçekli nazım imar planı plan uygulama hükümleri geçerlidir.

2-) Bu plan, plan açıklama raporu ile bir bütündür.

3-) Belirtilmeyen hususlarda 3194 sayılı imar kanunu ile bu kanuna göre çıkarılan yönetmelik hükümlerine ve Gaziantep Büyükşehir İmar Yönetmeliği hükümlerine uyulacaktır.

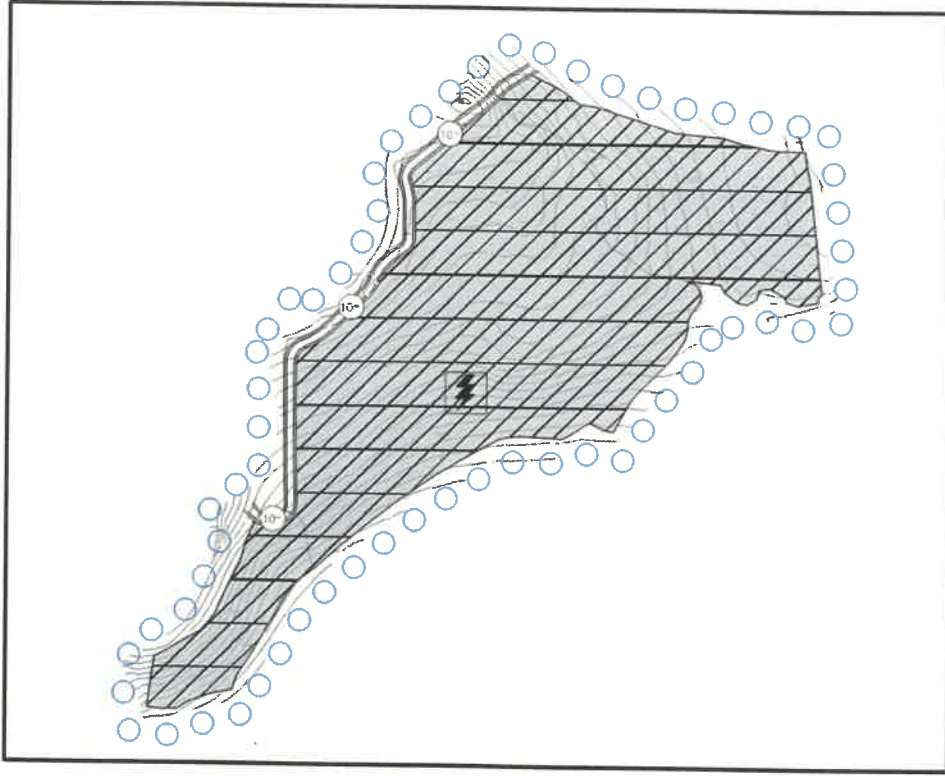

Harita 5: Planlama Alanı 1/5.000 Ölçekli Öneri İmar Planı

6. 1/5000 ÖLÇEKLİ PLAN NOTLARI

GENEL HÜKÜMLER

1. 1/5000 ölçekli nazım imar planında çeşitli arazi kullanım ve yerleşme alanlarına ait sınırlar şematik olarak gösterildiğinden, bu plan ölçeği üzerinden ölçü alınmaz ve yer tespiti yapılamaz.

2. Planlama alanı ile ilgili olarak mevcut bağlantı yollarının kullanılması, 2918 sayılı trafik kanunu ve bu kanuna istinaden karayolları ile ilgili olarak çıkarılan tüm kanun ve yönetmeliklere uyulması zorunludur.

3. Planlama alanında;

3.1. 5403 sayılı toprak koruma ve arazi kullanım kanunu ve ilgili yönetmeliklerine uyulması,

3.2. 2873 sayılı milli parklar kanunu ve ilgili yönetmelikleri,

- 3.3. 2863 sayılı kltr ve tabiat varlıklarını koruma kanunu ve ilgili ynetmelikleri,
- 3.4. 6831 sayılı orman kanunu ve ilgili ynetmelikleri,
- 3.5. 2872 sayılı evre kanunu ve ilgili ynetmelikleri,
- 3.6. 1593 sayılı umumi hıfzıssıhha kanunu ve ilgili ynetmelikleri,
- 3.7. Icao pans-ops dok. 8168 cilt II ve sivil havacılık genel mdrlę tarafından yayımlanan haberleřme, seyrsefer, gzetim sistemleri mania kriterleri hakkında ynetmelik (shy-cns) kriterleri,
- 3.8. Endstri tesislerinden kaynaklanan hava kirlilięinin kontrol ynetmelięi,
- 3.9. Su kirlilięi ynetmelięi
- 3.10. Katı atıkların kontrol ynetmelięi
- 3.11. evresel grltnn deęerlendirilmesi ve ynetimi ynetmelięi,
- 3.12. Atıkların dzenli depolanmasına dair ynetmelięi,
- 3.13. Zararlı kimyasal madde ve rnlerin kontrol ynetmelięi,
- 3.14. evresel etki deęerlemesi ynetmelięi,
- 3.15. Afet blgelerinde yapılacak yapılar hakkında ynetmelik,
- 3.16. Hava kirlilięi kontrol ynetmelięi
- 3.17. Enerji nakil hatları ynetmelięi,
- 3.18. Gneř enerjisine dayalı elektrik retim tesisleri hakkında ynetmelik,
- 3.19. Elektrik piyasasında lisansız elektrik retimine iliřkin ynetmelik,
- 3.20. Elektrik kuvvetli akım tesisleri ynetmelięi,
- 3.21. Sulak alanların korunması ynetmelięi,
- 3.22. 4915 sayılı kara avcılıęı kanunu ve ilgili ynetmelikleri,
- 3.23. Binaların yangından korunması hakkında ynetmelik,
- 3.24. Trkiye bina deprem ynetmelięi,

3.25. Botaş ham petrol ve doğal gaz boru hattı tesislerinin yapımı ve işletilmesine dair teknik emniyet ve çevre yönetmeliği,

3.26. Kanalizasyon ve sıvı atıkların kanalizasyon sistemine verilmesi mümkün olmayan yerlerde açılacak çukurlara ait yönetmelik,

3.27. Lağım mecrası mümkün olmayan yerlerde yapılacak çukurlara ait yönetmelik,

3.28. Koku oluşturan emisyonların kontrolü hakkında yönetmelik,

3.29. İnsani tüketim amaçlı sular hakkında yönetmelik,

3.30. Dere yatakları ve taşkınlar konulu başbakanlık genelgesi hükümlerine,

3.31. Yağmursuyu toplama, depolama ve deşarj sistemleri hakkındaki yönetmelik

3.32. Toprak kirliliğinin kontrolü yönetmeliği hükümlerine ve burada yer almayan ilgili diğer kanun ve yönetmelik hükümlerine uyulacaktır.

4. Yapılacak inşai ve fiziki müdahaleler esnasında 2863 sayılı yasanın 4. maddesinde yer alan "haber verme zorunluğu" hükmü gereğince aynı yasanın 6. maddesinde belirtilen korunması gerekli taşınmaz kültür varlığı niteliği taşıyan buluntu veya kalıntıya rastlanması halinde çalışmaların ivedilikle durdurularak bunu en geç 3 (üç) gün içerisinde en yakın müze müdürlüğüne veya köyde muhtara veya diğer yerlerde mülki idare amirlerine bildirilmesinin zorunludur. Tabiat varlığına rastlanması halinde ise ilgisi kanun/kararname ve yönetmelik gereği ilgili tabiat varlıklarını koruma bölge komisyonuna bilgi verilmesi zorunludur.

5. 5403 sayılı toprak koruma ve arazi kullanımı gereğince çevredeki tarımsal faaliyetlere zarar verilmesini önleyici tedbirler alınacaktır.

6. Planlama alanı içerisinde tesislerin su ihtiyacının yeraltı suyundan temin edilmek istenmesi halinde 167 sayılı yer altı suları kanununun gereği DSİ'den izin alınacak ve 167 sayılı kanun ve yer altı suları kanununun kirlenmeye veya bozulmaya karşı korunması hakkında yönetmelik hükümlerine uyulacaktır. Tesisin atık sularının yerüstü ve yeraltı sularının kirlenmemesi için gerekli önlemleri alması zorunludur.

7. 6446 sayılı elektrik piyasası kanunu, 5346 yenilenebilir enerji kaynaklarının elektrik enerjisi üretimi amaçlı kullanımına ilişkin kanun ve bu kanunlara dayalı olarak çıkarılan tüm yönetmeliklerin ilgili hükümlerine uyulması zorunludur.

8. Planlama alanı içerisinde yapılacak bütün yapılarda plan, fen, sağlık, güvenli yapılaşma, estetik ve çevre şartları ile ilgili mevzuat hükümlerine ve TSE tarafından belirlenmiş standartlara uyulması zorunludur.

9. 5378 sayılı engelliler hakkında kanun ve bu kanun kapsamında, planlama alanında yer alacak her türlü yapıda ve çevre düzenleme kararlarında, TSE'nin ilgili standartlarına uyulması zorunludur.

10. İş yeri açma ve çalıştırma ruhsatlarına ilişkin yönetmelik hükümlerine uyulması zorunludur.

11. Planda belirtilen kullanım alanlarında kullanım amacı dışında hiçbir tesis yapılamaz ve yapılacak tesisler amacı dışında kullanılamaz.

12. Planlanan alanda tesis edilecek elektrik, su, kanalizasyon, haberleşme tesisi vb. teknik altyapı tesislerini ait projeler ilgili kamu kuruluşlarının aradığı standartlara uygun olarak yapıp onaylanmadan inşaat ruhsatı verilemez.

13. Çevre yerleşmelere götürülen altyapı hizmetlerine (yollar, içme suyu isale hatları, kanallar vb.) hiçbir şekilde zarar verilmeyecek olup, zarar verilmesi durumunda gerekli bakım ve onarımlar yatırımcı firma tarafından gerçekleştirilecektir.

14. Planlama sınırı içerisindeki alan bütününde her türlü altyapı ve üst yapı yatırımları mülkiyet sahibi veya bu alanda faaliyet gösterecek yatırımcı tarafından karşılanacaktır.

15. Santral kurulurken kurulum aşamalarına göre ilgili kurumlardan alınan kurum görüşleri doğrultusunda inşa edilecektir.

16. Planlanan alanda, arıtılmamış evsel ve endüstriyel atıkların arıtılmadan hiçbir surette sulak alanları besleyen kuru dere veya sulu derelere verilmemesi, faaliyet alanında yapılacak tüm çalışma dönemlerinde nesli tehlike altında, dar yayılışlı veya ülkemiz için endemik olan bir flora veya fauna türüne rastlanması durumunda ilgili bölge müdürlüğü ile irtibata geçilerek yetkililer/uzman biyologlar eşliğinde hassasiyetle ortamdan toplanması,

uygun kořullarda muhafaza edilmesi ve benzer uygun alternatif habitatlara yeniden dikilmesi/tařınması, ıkan hafriyatın doęal alanlara bırakılmaması, her trl alan kullanımı sırasında herhangi bir omurgalı tr ile karřılařılması durumunda mdahale etmeksizin canlının uzaklařması iin izin verilmesi ya da gerekli hallerde uzman desteęi alınarak uzaklařtırılması, patlatmaların canlıların reme dneminde yapılmaması, proje alanında yabanıl fauna trlerine rastlanması halinde zellikle reme, beslenme, kışlama periyotlarında rahatsız edilmemesi, bu trlere ait yumurtalara zarar verilmemesi ve bu yumurtalar boř bile olsa toplanmaması hususlarına dikkat edilerek alıřmaların yrtlmesi, yaban hayvanlarına ve su kaynaklarına zarar verilmemesi, inřaat ve iřletme ařamasında alıřacak personelin yaban hayatı konusunda gerekli hassasiyeti gstermelerinin saęlanması, zellikle proje sahasına gidiř ve geliři saęlayan yollarda gerekli yerlere yaban hayvanı levhalarının konulması, kaak avcılık olaylarında ilgili kuruma haber verilmesi, flora ve faunaya zarar verebilecek her trl tedbirin alınması, yaban hayvanlarının eř tutma, yumurtalama, yavru bytme dnemlerinde daha hassas davranılması zorunludur.

17. Geit hakkı izin iřlemlerinin gereksinim duyulması halinde ilgili kanun ve ynetmelikler kapsamında yatırımcı kuruluř tarafından zmlenecektir. Geit hakkı izin iřlemleri tamamlanmadan uygulamaya geilemez.

18. Tesisleřme sreci ierisinde Toroslar Edař'tan kurum grřnn alınması zorunludur.

19. Planlama alanında 1/1000 lekli uygulama imar planına dayalı parselasyon planı onanmadan uygulama yapılamaz.

20. Bu plan, plan aıklama raporu ile bir btndr.

21. Belirtilmeyen hususlarda 3194 sayılı imar kanunu ile bu kanuna gre ıkarılan ynetmeliklerin ve Gaziantep Bykřehir Belediyesi imar ynetmelięinin hkmlerine uyulacaktır.

ZEL HKMLER

1. Kamuya ayrılması gereken alanlar terk edilmeden uygulamaya geilemez.
2. Yenilenebilir enerji kaynaklarına dayalı retim tesisi (gneř enerjisi santrali) alanında kurulacak olan gneř panelleri; baęlantı iin yapılan ve onaylanan gneř enerjisine

dayalı üretim tesisine ilişkin teknik değerlendirme raporunda belirtilen koordinatlar dışında yapılamaz.

3. Güneş enerjisi panelleri montaj ve depolama tesisi yapısı, cephe boyu ve derinliği serbest olarak vaziyet planında belirlenecektir.

4. Enerji nakil hatlarının direk istimlak alanı içerisinde herhangi bir yapı ve tesis yapılmayacaktır.

5. Uygulama esnasında Ges alanı içindeki enerji nakil hattının yatırımcı kurum ve kuruluşu ile irtibata geçilecek ve gerekli izinler alınacaktır.

6. İmar planına esas olarak hazırlanan jeolojik ve jeoteknik etüt raporunda belirtilen hususlara uyulması zorunlu olup zemin etüdü yerine kullanılmaz. Yapılacak yapılara laboratuvar deneylerine dayalı sondajlı zemin etüdü uygun görülmeden ve gerekli mühendislik önlemleri alınmadan uygulamaya geçilemez.

7. T.C. Çevre Şehircilik ve İklim Değişikliği İl Müdürlüğü tarafından 09/01/2024 tarihinde onaylanan Şehitkamil İlçesi, Tuğlu Mahallesi, 119 ada 33 parsel ile Kozluyazı Mahallesi, 105 ada 3-11 parseller imar planına esas jeolojik ve jeoteknik etüt raporunun sonuç ve öneriler kısmına göre;

7.1. Bu çalışma ile; Gaziantep İli, Şehitkamil İlçesi, Tuğlu Mahallesi, 119 ada 33 parsel ile Kozluyazı Mahallesi, 105 ada 3-11 nolu parseli kapsayan alanda pafta sınırı içerisinde yer alan hali hazır harita üzerinde işaretlenmiş 10,88 ha'lık alanın Güneş Enerjisi Santrali yapılması amaçlı imara açılması projesine ait İmar Planına Esas Jeolojik-Jeoteknik Etüt raporu ile alanın yerleşime uygunluk durumunun değerlendirilmesi amaçlanmıştır. Konu kapsamında çalışılacak alana gidilmiş 1/1000 ölçekli haritada sınırları belirtilmiş ve sahada gerekli incelemeler yapılmıştır.

7.2. İnceleme alanının 1:100000 ölçekli çevre düzeni planı bulunmaktadır. Çevre düzeni planından inceleme alanı 'mera ve dikili tarım alanı' sınıfına girmektedir.

7.5. İnceleme alanının Gaziantep Şehitkamil Belediye Başkanlığı E-25962331-754-135558 sayılı ve 01.12.2023 tarihli yazısına göre, söz konusu parsel için herhangi bir jeolojik-jeoteknik etüt çalışması bulunmamaktadır.

7.4. İnceleme alanında açılan sondajlara bakıldığında inceleme alanının litolojisini; Fırat formasyonuna ait beyaz renkli kireçtaşı biriminin oluşturduğu gözlenmiştir.

7.5. Genel litolojiye bağlı olarak oturma-şişme beklenmemektedir.

7.6. İnceleme alanında yapılan tüm jeoloji ve jeofizik çalışmalar esas alınarak Afet Bölgelerinde Yapılacak Yapılar Hakkındaki Yönetmelik Hükümleri ile Deprem Bölgelerinde Yapılacak Binalar Hakkındaki Yönetmelik hükümlerine göre; kireçtaşı ZB sınıfına girmektedir.

7.7. İnceleme alanının etrafında herhangi bir dere bulunmamaktadır. Eğimin %0-10° arasında olması da göz önünde bulundurulduğunda alanda taşkın riskinin bulunmadığı söylenebilir.

7.8. İnceleme alanında yüzlek veren Fırat Formasyon'na ait kireçtaşlarının RQD'si 3-42 arasında, W1-W2-W3-W4 bozulma derecesine sahip, beyaz renkli kireçtaşları "kaya" olarak değerlendirilmiştir.

7.9. İnceleme alanında yapılan arazi deneyleri ve alınan numuneler üzerinde yapılan laboratuvar sonuçlarına göre taşıma gücü değeri 6,71 kg/cm² olarak belirlenmiştir.

7.10. İnceleme alanında açılan 10 metre jeoteknik sondaj kuyularında yer altı suyuna rastlanılmamıştır.

7.11. İnceleme alanı içinde mevsimsel akış gösteren kuzey-güney uzanımlı kuru dere yatağı bulunmaktadır. Akar durumda dere yatağı yer almamaktadır. Bu kuru dere yatakları ile ilgili olarak planlama öncesi planlamaya esas olmak üzere sellenme ve taşkın riski açısından güncel DSİ görüşü alınmalı ve bu görüş doğrultusunda planlama yapılmalıdır.

7.12. İnceleme alanının jeolojisi kaya birimlerden oluştuğundan sıvılaşma gelişmez.

7.13. Proje alanı, Bayındırlık ve İskan Bakanlığı "Deprem Bölgeleri Haritasına göre Düşük Tehlike Düzeyinde sınıflandırılan deprem bölgesi içerisinde yer almaktadır.

Sismik tehlike değerleri ve bunların dönüş periyodları. 1900 – 2023 yılları arasında büyüklüğü $M_s > 4,0$ olan depremlerin % olarak analizlerini görmek mümkündür. Buradan hareketle; çalışma alanında olmuş en büyük depremin magnitudü 7,5 olup dönüş periyodu yaklaşık 85 yıl ve bölgede büyüklüğü 5.0 olan bir depremin dönüş periyodu ise 2 yıldır. Bunun yanında; 6,5 büyüklüğündeki bir depremin 10 yıl içerisinde % 42.1 olma olasılığı tekrarlama periyodu 18 yıl iken standart bir yapının ömrü olarak düşünülebilecek 50 yıllık bir zaman

diliminde 6.0 büyüklüğündeki bir depremin olma olasılığı ise % 99.7 ve tekrarlama periyodu 9 yıl olarak belirlenmiştir. Diğer deprem büyüklükleri için belirlenen olasılık hesaplarını tablodan görmek mümkündür.

Buradan hareketle; Çalışma alanında yapılacak yapılar, bölgeye ait yukarıdaki deprem büyüklükleri ve sismik risk analiz değerleri göz önüne alınarak projelendirilmelidir.

7.14. İnceleme alanındaki gözlemsel jeolojik çalışmalar, jeoteknik amaçlı açılan sondajlar ile jeofizik ölçümler (Sismik, MasW, Mikrotremor), laboratuvar deneyleri ve analiz sonuçlarından elde edilen veriler doğrultusunda, inceleme alanı; zemin indeks - fiziksel özellikleri, sertlik, sıkılık, zemin dinamik ve elastik parametreleri, şişme, oturma, taşıma gücü, sıvılaşma, zemin büyütmesi ve hakim periyodu vb. yönleri ile incelenmiştir. İnceleme alanı Yerleşime Uygun Alan-2 (UA-2) olarak değerlendirilmiştir.

Uygun Alanlar (UA)

Kaya Ortamlar (U.A-2)

İnceleme alanında, eğimin %0-10 jeolojisini kireçtaşı biriminin oluşturduğu alanlardır. Bu alanlarda kaya ortamların sağlam seviyelerine oturtulması halinde mühendislik sorunuyla karşılaşmayacağı kanaatine varıldığından bu alan yerleşime uygun olarak değerlendirilmiş ve rapor eki yerleşime uygunluk haritalarında "UA-2" simgesiyle gösterilmiştir.

Bu alanlarda;

- Yapı temelleri üstteki nebati toprak hafredilerek kaya ortamların sağlam seviyelerine oturtulmalıdır.
- Derin kazılarda oluşacak şevler projelendirilmiş istinat yapılarıyla desteklenmelidir.
- Yüzey ve atık suların yapı temellerine ulaşmasını engelleyecek ve ortamdaki uzaklaşmasını sağlayacak drenaj sistemleri uygulanmalıdır.
- Yol, alt yapı ve komşu parsel güvenliği sağlanmadan kazı işlemi yapılmamalıdır.
- Zemin ve temel etüt çalışmalarında, temel tipi, temel derinliği ve yapı yüklerinin taşıttırılacağı seviyelerin mühendislik parametreleri irdelenmeli, alınabilecek mühendislik önlemleri belirlenmelidir.

7.15. İnceleme alanında, Gaziantep Valiliği İl Afet ve Acil Durum Müdürlüğü'nün arşiv taramalarına göre E-40954512-813.01.01.02-775999 sayılı yazıda söz konusu parsellerde parselde 7269 sayılı kanun kapsamında alınmış "Afete Maruz Bölge" kararı bulunmadığı belirtilmiştir.

7.16. Orman ve Su İşleri Bakanlığı DSİ 20. Bölge Müdürlüğünden E-26803318-622.99.02-3740778 sayılı yazıda söz konusu parsellerde enerji santrali yapılmasında kurumca bir sakınca olmadığı belirtilmiştir.

7.17. Rapor içerisinde yapılan tüm hesaplama analiz ve yorumlar inceleme alanının genel karakteristik özelliklerini belirlemek amacıyla yapıldığından, bu hesaplama analiz ve yorumlar projeye esas zemin ve temel etüt çalışmalarında; yapılacak yapının tüm özelliklerine ve temelin oturacağı zeminin özelliklerine uygun olarak, ayrıntılı şekilde yeniden yapılmalıdır. Bu rapor Zemin Etüt Raporu yerine kullanılamaz. Yapılaşma esnasında ilgili yönetmelik ve genelge hükümlerine göre, bu rapordaki uyarılar da dikkate alınarak parsel bazında zemin etüdü istenmelidir.

8. Toroslar elektrik dağıtım a.ş.'nin 29.11.2023 tarih ve 4870 sayılı, 13.12.2023 tarih ve 5269 sayılı yazısında yer alan hususlara uyulması zorunludur.

9. İşletmeye ait araç ve ekipman parkı alan içerisinde karşılanacaktır.

10. Planda belirtilen kullanım alanlarından kullanım amacı dışında hiçbir tesis yapılamaz. Yapılacak tesisler amacı dışında kullanılmaz.

 **ATÖLYE ŞEHİR PLANLAMA**
MÜHENDİSLİK İNŞAAT TİCARET LTD.ŞTİ.
Tel.: 0.342 215 23 41 Fax : 0.342 215 40 88
İncilipınar Mah. Nişantaşı Şh. Cazibe İş Mrk. No.4/406
Gazikent V.D.103 041 8593 Şehitkamil/GAZİANTEP

Emine YAGMUR
Şehir Plancısı
Dip.No.36999

İrfan DOĞAN
A Grubu Şehir Plancısı
Konus No: 0897 Oas No: 940
Diploma No: 79-217 10
Etiler/Beşiktaş/İstanbul